

## КУДИ ІДУТЬ ГРОШІ З БЮДЖЕТУ

### ОБСЯГИ ВИДАТКІВ:

- Освіта – **12989,7 тис.грн.** (в т.ч. освітня субвенція 7199,7 тис.грн.);
- Дошкільні заклади – **3119,417 тис.грн.**
- Бібліотеки – **364,380 тис.грн.;**
- Будинки культури та клуби – **655,680 тис.грн.;**
- Організація благоустрою – **40,0 тис.грн.** (розчистка доріг від снігових заметів);
- Утримання апарату – **3283,323 тис.грн.**
- Згідно ст. 24 Бюджетного кодексу України в сільському бюджеті затверджено резервний фонд в сумі **10,0 тис.грн.**
- Субвенція з місцевого бюджету на здійснення переданих видатків у сфері охорони здоров'я за рахунок коштів медичної субвенції – **2725,3 тис.грн.**
- Інші субвенції з місцевого бюджету – **170,0 тис.грн.**
- Видаткова частина спеціального фонду сільського бюджету на 2018 рік визначено в сумі **8731,9 тис.грн.**
- В обсязі спеціального фонду передбачено видатки на здійснення природоохоронних заходів в сумі **8709,1 тис. грн.** згідно «Програми охорони навколишнього природного середовища на території Гречаноподівської сільської ради на 2018-2022 роки».
- Відповідно до Бюджетного кодексу України за рахунок власних надходжень спеціального фонду у сумі **22,8 тис.грн.** передбачено витрати на утримання майна бюджетних установ.



## РОЗПОДІЛ ВИДАТКІВ СІЛЬСЬКОГО БЮДЖЕТУ НА 2018 РІК

Код програмної класифікації видатків та кредитування місцевих бюджетів	Код ТПКВКМБ / ТКВКБМСЗ	Код ФКВКБЗ	Найменування головного розпорядника, відповідального виконавця, бюджетної програми або напрямку видатків згідно з типовою відомчою / ТПКВКМБ / ТКВКБМС	Загальний фонд					Спеціальний фонд					РАЗОМ	
				Всього	видатки споживання	оплата праці	комунальні послуги та енергоносії	видатки розвитку	Всього	видатки споживання	оплата праці	комунальні послуги та енергоносії	видатки розвитку		
0200000			Виконавчий комітет Гречаноподівської сільської ради	23357800,00	23347800,00	14732540,00	1658030,00	0,00	8731900,00	22800,00	0,00	0,00	8709100,00	0,00	32089700,00
0210000			Виконавчий комітет Гречаноподівської сільської ради	23357800,00	23347800,00	14732540,00	1658030,00	0,00	8731900,00	22800,00	0,00	0,00	8709100,00	0,00	32089700,00
0210150	0150	0111	Організаційне, інформаційно-аналітичне та матеріально-технічне забезпечення діяльності обласної ради, районної ради, районної у місті ради (у разі її створення), міської, селищної, сільської рад	3283323,00	3283323,00	2599600,00	111323,00	0,00	22800,00	22800,00	0,00	0,00	0,00	0,00	3306123,00
0211010	1010	0910	Надання дошкільної освіти	3119417,00	3119417,00	1954900,00	476307,00	0,00	0,00	0,00	0,00	0,00	0,00	3119417,00	
0211020	1020	0921	Надання загальної середньої освіти загальноосвітніми навчальними закладами (в т.ч. школою-дитячим садком, інтернатом при школі), спеціалізованими школами, ліцеями, гімназіями, колежіями	12989700,00	12989700,00	9360000,00	1048500,00	0,00	0,00	0,00	0,00	0,00	0,00	12989700,00	
0214030	4030	0824	Забезпечення діяльності бібліотек	364380,00	364380,00	292440,00	75000,00	0,00	0,00	0,00	0,00	0,00	0,00	364380,00	
0214060	4060	0828	Забезпечення діяльності палаців і будинків культури, клубів, центрів дозвілля та інших клубних закладів	655680,00	655680,00	525600,00	14400,00	0,00	0,00	0,00	0,00	0,00	0,00	655680,00	
0216030	6030	0620	Організація благоустрою населених пунктів	40000,00	40000,00	0,00	0,00	0,00	0,00	0,00	0,00	0,00	0,00	40000,00	
0218340	8340	0540	Природоохоронні заходи за рахунок цільових фондів	0,00	0,00	0,00	0,00	0,00	8709100,00	0,00	0,00	0,00	8709100,00	0,00	
0218700	8700	0133	Резервний фонд	10000,00	0,00	0,00	0,00	0,00	0,00	0,00	0,00	0,00	0,00	10000,00	
0219410	9410	0180	Субвенція з місцевого бюджету на здійснення переданих видатків у сфері охорони здоров'я за рахунок коштів медичної субвенції	2725300,00	2725300,00	0,00	0,00	0,00	0,00	0,00	0,00	0,00	0,00	2725300,00	
0219770	9770	0180	Інші субвенції з місцевого бюджету	170000,00	170000,00	0,00	0,00	0,00	0,00	0,00	0,00	0,00	0,00	170000,00	
			Всього	23357800,00	23347800,00	14732540,00	1658030,00	0,00	8731900,00	22800,00	0,00	0,00	8709100,00	0,00	32089700,00

## ВАЖЛИВІ ТЕРМІНИ

**БЮДЖЕТНИЙ ПРОЦЕС** – це встановлений законодавством порядок складання, розгляду, затвердження бюджетів та їх виконання.

**ЗАГАЛЬНИЙ ФОНД** – кошти переважно витрачаються на захищені статті: зарплати, нарахування на зарплати, енергоносії та інші. Також сюди відносяться трансферти в район. Як правило загальний фонд у декілька разів більший за спеціальний.

**СПЕЦІАЛЬНИЙ ФОНД** - його кошти витрачаються на: харчування дітей у садочку (за батьківські кошти), капітальні видатки, придбання обладнання, будівництво, ремонт, реконструкцію.

**БЮДЖЕТ РОЗВИТКУ** (частина коштів спеціального фонду) – кошти, які витрачаються на капітальне будівництво реалізацію інвестиційних проектів; капітальний ремонт та реконструкцію об'єктів соціально-культурної сфери і житлово-комунального господарства тощо. Тобто на будівництво та ремонт доріг, шкіл,

садочків, амбулаторій, клубів.

**ПДФО (податок на доходи фізичних осіб)** – податок, який сплачують наймані працівники у розмірі 18% від заробітної плати. 60% цього податку залишається в громаді.

**ТРАНСФЕРТИ** – це кошти які з Державного бюджету передають місцевому, бувають двох видів: дотації та субвенції.

**ДОТАЦІЇ** – кошти, які держава дає місцевим бюджетам якщо ті мало заробляють. Ці кошти можна використовувати на різні цілі. Наша громада отримує базову дотацію (витрачає на різні цілі) та додаткову дотацію (витрачає на енергоносії у освіті та медицині), а також на з/п допоміжних працівників у сфері освіти та медицини).

**СУБВЕНЦІЇ (медична, освітня, інфраструктурна і інші)** – кошти, які Держбюджет передає місцевим на виконання делегованих повноважень (освіта, медицина). Ці кошти можна використовувати лише за певним призначенням (наприклад освітня субвенція на оплату праці вчителів).

## КОНТАКТНА ІНФОРМАЦІЯ

Адреса: 53732, Дніпропетровська обл., Широківський р-н, с. Гречані Поди, вул. Степова, буд. 1. Керуючий справами (секретар) виконкому Галактіонова Галина Олексіївна  
Моб. тел.: 067-585-23 07

Макетування та верстка: Арт-бюро Володимира Камінського. Тел.: 067-2514926, 066-3701289. E-mail: v\_kaminskiy\_v@ukr.net Тираж: 1000 прим.



**USAID**  
FROM THE AMERICAN PEOPLE



ГРОМАДСЬКЕ  
ПАРТНЕРСТВО  
ЗА ПРОЗОРОМ  
МІСЦЕВІ БЮДЖЕТИ!

**Global Communities**  
Partners for Good



**ДНІПРОПЕТРОВСЬКА ОБЛАСТЬ**

**ШИРОКІВСЬКИЙ РАЙОН**



**ГРЕЧАНОПОДІВСЬКА**  
СІЛЬСЬКА ОБ'ЄДНАНА ТЕРИТОРІАЛЬНА ГРОМАДА

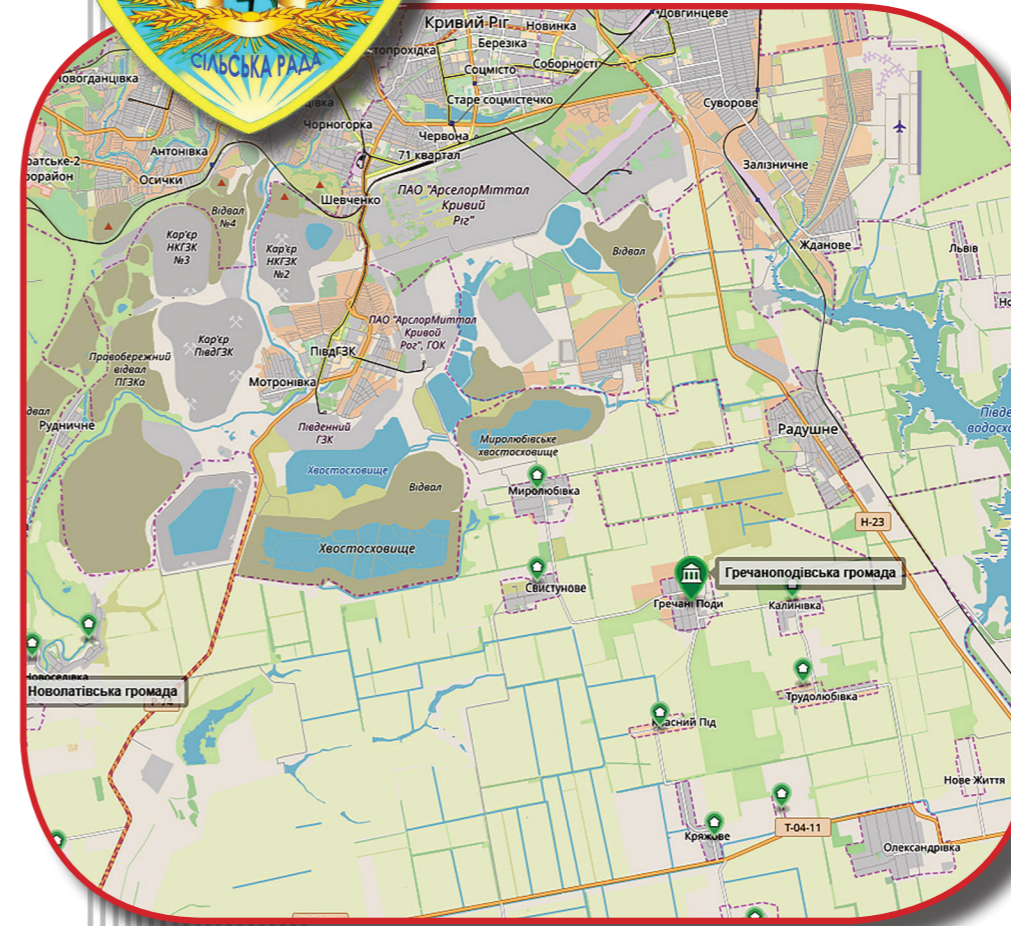

Адміністративний центр — село Гречані Поди.  
Площа — 206,5 км<sup>2</sup>  
Населення — 3642 мешканці

Утворена 12 вересня 2016 року шляхом об'єднання Розилуксем-бурзької і Степової сільських рад Широківського району.

**Населені пункти**

До складу громади входять 13 сіл:

- Водяне
- Гречані Поди
- Калинівка
- Кравці
- Красний Під
- Кряжове
- Миролюбівка
- Озерне
- Подове
- Пологи
- Свистунове
- Степове
- Трудолюбівка



## «Впливай на бюджет своєї громади»

- Бюджет для громадян розроблено з метою надання мешканцям Гречаноподівської громади інформації про доходи та видатки бюджету, як можливо бути долученим та впливати на розподіл коштів, а також розуміти напрямки розвитку громади.
- На офіційному сайті сільської ради <http://grechotg.at.ua/index/budzhzet/0-39> надана інформація про Бюджет, а також є можливість надати свої пропозиції до формування бюджету у режимі он-лайн.

Підготовка та друк цього видання стали можливими завдяки щирій підтримці американського народу, наданій через Агентство США з міжнародного розвитку (USAID). Зміст є відповідальністю Глобал Ком'юнітіз (Global Communities) і не обов'язково відображає точку зору USAID чи уряду Сполучених Штатів.

## ЗВІДКИ В БЮДЖЕТІ ГРОШІ

Доходи загального фонду бюджету Гречаноподівській громаді в 2018 році заплановано у розмірі більше **32 млн. грн.** Власні доходи становлять **23357,8 тис. грн.** Доходи спеціального фонду Гречаноподівської ОТГ на 2018 рік заплановано у розмірі – **8731,9 тис. грн.** Власні доходи це ті які формуються внаслідок дій і рішень, прийнятих місцевими органами самоврядування.

Обсяг власних доходів загального фонду т сільського бюджету (без врахування трансфертів з державного бюджету) на 2018 рік визначений у сумі **11339,6 тис. грн.**, в т.ч. :

- податок та збір на доходи фізичних осіб – 4403,6 тис. грн.;
- податок на прибуток підприємства – 1,0 тис. грн.;
- внутрішні податки на товари та послуги – 22,43 тис. грн.;
- податок на майно – 4903,53 тис. грн.;
- єдиний податок – 2006,04 тис. грн.
- адміністративні збори та платежі – 3,0 тис. грн.



## ДОХОДИ СІЛЬСЬКОГО БЮДЖЕТУ НА 2018 РІК

В 2018 році надходження до загального фонду сільського бюджету від органів державного управління дотацій та субвенцій передбачено **в сумі 11848,2 тис. грн.**, та субвенції з місцевих бюджетів іншим місцевим бюджетам **в сумі 170,0 тис. грн.** в т.ч. :

- Базова дотація – **1923,2 тис. грн.**
- Освітня субвенція з державного бюджету місцевим бюджетам – **7199,7 тис. грн.**
- Медична субвенція з державного бюджету місцевим бюджетам – **2725,3 тис. грн.**
- Субвенція з обласного бюджету бюджетам міст, районів, ОТГ на виконання доручень виборців депутатами обласної ради на 2018 рік – **170,0 тис. грн.**
- Разом надходження до загального фонду сільського бюджету планується **у сумі 23357,8 тис. грн.**
- Обсяг надходжень до спеціального фонду сільського бюджету на 2018 рік визначено **в сумі 8731,9 тис. грн.**, в т.ч.:
- Екологічний податок – **8709,1 тис. грн.**; плата за оренду майна бюджетними установами – **22,8 тис. грн.**

Код	Найменування згідно з класифікацією доходів бюджету	Всього	Загальний фонд	Спеціальний фонд	
				Всього	в т.ч. бюджет розвитку
1	2	3	4	5	6
10000000	Податкові надходження	20045700,00	11336600,00	8709100,00	0,00
11000000	Податки на доходи, податки на прибуток, податки на збільшення ринкової вартості	4404600,00	4404600,00	0,00	0,00
11010000	Податок та збір на доходи фізичних осіб	4403600,00	4403600,00	0,00	0,00
11010100	Податок на доходи фізичних осіб, що сплачується податковими агентами, із доходів платника податку у вигляді заробітної плати	3204500,00	3204500,00	0,00	0,00
11010200	Податок на доходи фізичних осіб з грошового забезпечення, грошових винагород та інших виплат, одержаних військовослужбовцями та особами рядового і начальницького складу, що сплачується податковими агентами	357000,00	357000,00	0,00	0,00
11010400	Податок на доходи фізичних осіб, що сплачується податковими агентами, із доходів платника податку інших ніж заробітна плата	769300,00	769300,00	0,00	0,00
11010500	Податок на доходи фізичних осіб, що сплачується фізичними особами за результатами річного декларування	72800,00	72800,00	0,00	0,00
11020000	Податок на прибуток підприємств	1000,00	1000,00	0,00	0,00
11020200	Податок на прибуток підприємств та фінансових установ комунальної власності	1000,00	1000,00	0,00	0,00
14000000	Внутрішні податки на товари та послуги	22430,00	22430,00	0,00	0,00
14040000	Акцизний податок з реалізації суб'єктами господарювання роздрібною торгівлю підакцизних товарів	22430,00	22430,00	0,00	0,00
18000000	Місцеві податки	6909570,00	6909570,00	0,00	0,00

18010000	Податок на майно	4903530,00	4903530,00	0,00	0,00
18010300	Податок на нерухоме майно, відмінне від земельної ділянки, сплачений фізичними особами, які є власниками об'єктів нежитлової нерухомості	14500,00	14500,00	0,00	0,00
18010400	Податок на нерухоме майно, відмінне від земельної ділянки, сплачений юридичними особами, які є власниками об'єктів нежитлової нерухомості	77080,00	77080,00	0,00	0,00
18010500	Земельний податок з юридичних осіб	560400,00	560400,00	0,00	0,00
18010600	Орендна плата з юридичних осіб	3960000,00	3960000,00	0,00	0,00
18010700	Земельний податок з фізичних осіб	248350,00	248350,00	0,00	0,00
18010900	Орендна плата з фізичних осіб	43200,00	43200,00	0,00	0,00
18050000	Єдиний податок	2006040,00	2006040,00	0,00	0,00
18050300	Єдиний податок з юридичних осіб	40400,00	40400,00	0,00	0,00
18050400	Єдиний податок з фізичних осіб	305000,00	305000,00	0,00	0,00
18050500	Єдиний податок з сільськогосподарських товаровиробників, у яких частка сільськогосподарського товаровиробництва за попередній податковий (звітний) рік дорівнює або перевищує 75 відсотків	1660640,00	1660640,00	0,00	0,00
19000000	Інші податки та збори	8709100,00	0,00	8709100,00	0,00
19010000	Екологічний податок	8709100,00	0,00	8709100,00	0,00
19010100	Надходження від викидів забруднюючих речовин в атмосферне повітря стаціонарними джерелами забруднення	2200,00	0,00	2200,00	0,00
19010300	Надходження від розміщення відходів у спеціально відведених для цього місцях чи на об'єктах, крім розміщення окремих видів відходів як вторинної сировини	8706900,00	0,00	8706900,00	0,00
20000000	Неподаткові надходження	25800,00	3000,00	22800,00	0,00
22000000	Адміністративні збори та платежі, доходи від некомерційної господарської діяльності	3000,00	3000,00	0,00	0,00
22010000	Плата за надання адміністративних послуг	3000,00	3000,00	0,00	0,00
22012500	Плата за надання інших адміністративних послуг	3000,00	3000,00	0,00	0,00
25000000	Власні надходження бюджетних установ	22800,00	0,00	22800,00	0,00
25010000	Надходження від плати за послуги, що надаються бюджетними установами згідно із законодавством	22800,00	0,00	22800,00	0,00
25010300	Плата за оренду майна бюджетних установ	22800,00	0,00	22800,00	0,00
<b>РАЗОМ ДОХОДІВ</b>		<b>20071500,00</b>	<b>11339600,00</b>	<b>8731900,00</b>	<b>0,00</b>
40000000	Офіційні трансферти	12018200,00	12018200,00	0,00	0,00
41000000	Від органів державного управління	12018200,00	12018200,00	0,00	0,00
41020000	Дотації з державного бюджету місцевим бюджетам	1923200,00	1923200,00	0,00	0,00
41020100	Базова дотація	1923200,00	1923200,00	0,00	0,00
41030000	Субвенції з державного бюджету місцевим бюджетам	9925000,00	9925000,00	0,00	0,00
41033900	Освітня субвенція з державного бюджету місцевим бюджетам	7199700,00	7199700,00	0,00	0,00
41034200	Медична субвенція з державного бюджету місцевим бюджетам	2725300,00	2725300,00	0,00	0,00
41050000	Субвенції з місцевих бюджетів іншим місцевим бюджетам	170000,00	170000,00	0,00	0,00
	Інші субвенції з місцевого бюджету	170000,00	170000,00	0,00	0,00
<b>ВСЬОГО ДОХОДІВ</b>			<b>23357800,00</b>		<b>0,00</b>

## ЯК МОЖУТЬ ДОЛУЧИТИСЯ ГРОМАДЯНИ ДО БЮДЖЕТНОГО ПРОЦЕСУ?

Участь громадськості в бюджетному процесі може втілюватися у різних формах, за якими місцеві представники можуть по різному вносити свій вклад в залежності від мети (від пасивного надання інформації до переговорів та обговорень). Така участь також може мати місце на різних стадіях бюджетного циклу

### СТАДІЯ ФОРМУВАННЯ БЮДЖЕТУ /ЛИПЕНЬ-ЖОВТЕНЬ/

- проведення обговорень та дискусій за круглим столом;
- робочі групи/консультативні комітети;
- громадські слухання;
- загальні збори громадян;
- опитування та обстеження громадської думки;
- участь громадян у сесіях ради.

### СТАДІЯ ПРИЙНЯТТЯ БЮДЖЕТУ /ЛИСТОПАД-ГРУДЕНЬ/

Участь громадян у засіданнях сільської ради при затвердженні бюджету (це забезпечить можливість, щоб остаточні рішення співпадали з попередніми домовленостями).

### СТАДІЯ ВИКОНАННЯ БЮДЖЕТУ /ПРОТЯГОМ РОКУ/

- громадські наглядові ради (стежать за прогресом у впровадженні програм, що фінансуються із бюджету, та контролюють витрати);
- опитування громадської думки та обстеження;
- участь громадян у комітетах з держзакупівель.

### СТАДІЯ РОЗГЛЯДУ ЗВІТУ ПРО ВИКОНАННЯ БЮДЖЕТУ І ПРИЙНЯТТЯ РІШЕННЯ ЩОДО НЬОГО /ЩОКВАРТАЛУ І ПІСЛЯ ЗАКІНЧЕННЯ ЗВІТНОГО РОКУ/

- проведення обговорень і дискусій за круглим столом;
- опитування чи обстеження громадської думки;
- публічні слухання щодо бюджету (результати минулого року та презентація проекту бюджету на наступний рік);
- участь громадян у засіданнях ради та комітетів (де розглядаються питання виконання бюджету за минулий рік).

**Підвищення участі громадськості в процесах складання бюджету надає численні переваги та створює взаємовигідні можливості для влади, громадянського суспільства та підприємницьких кіл. За умов дефіциту ресурсів це може сприяти вдосконаленню місцевої інвестиційної політики, пошуку моделей більш ефективного використання обмежених ресурсів, залученню зовнішніх ресурсів та мобілізації ресурсів, наявних у громаді.**